

REPORTE SOBRE LA ECONOMÍA DEL ESTADO DE OAXACA TERCER TRIMESTRE 2011

I. Introducción

El prevaleciente ambiente de incertidumbre en el contexto económico a nivel internacional durante el año 2011 y una perspectiva de lento desempeño de la economía nacional, enrarecida por un clima de violencia e inseguridad nacional, han planteado retos interesantes para las economías estatales.

En este segundo reporte sobre la economía del estado de Oaxaca se presenta el comportamiento que han mostrado algunos de los indicadores macroeconómicos más importantes hasta el tercer semestre del año.

II. Producción y crecimiento económico¹

Durante el segundo trimestre del año la actividad productiva de la entidad mostró un crecimiento de 0.48% en comparación al 2010, lo cual muestra una disminución del ritmo de crecimiento que la economía estatal había mostrado durante el primer trimestre cuando la producción registró un incremento de 3.23%.

Lo anterior ubicó a Oaxaca como la entidad número 26 en términos de crecimiento económico, apenas por encima de Veracruz y de otras 5 entidades que mostraron tasas negativas. El promedio nacional se ubicó en 3.01%, también inferior al 4.2% registrado en el primer trimestre.

Analizando el comportamiento de la economía estatal por sector de actividad, se observa que los sectores

Tasa de Crecimiento Económico, 2o. Trimestre 2011

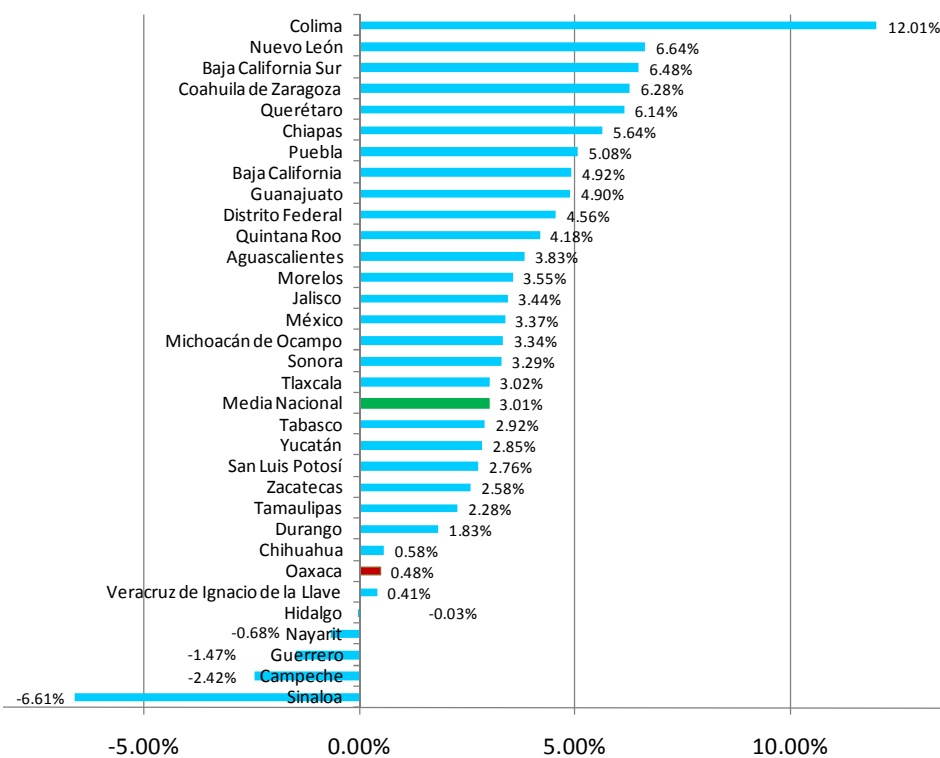

¹ FUENTE: INEGI. Indicador Trimestral de Actividad Económica de los Estados (ITAE).

primario (agropecuario, forestal, pesquero y minero) y secundario (industrias) tuvieron un buen desempeño en el periodo de referencia, con tasas de crecimiento superiores al 4%. Sin embargo, el sector terciario, integrado por la actividad comercial y de servicios, registró una caída de 1.37%, así como los servicios de intermediación financiera tuvieron un dramático descenso de casi 7.5%; en virtud de lo anterior y considerando que en el sector terciario descansa más del 60% de la economía estatal, se entiende que el resultado global haya sido un modesto incremento de 0.48%.

Tasa de crecimiento económico del Estado de Oaxaca por sector, 2o. Trimestre 2011

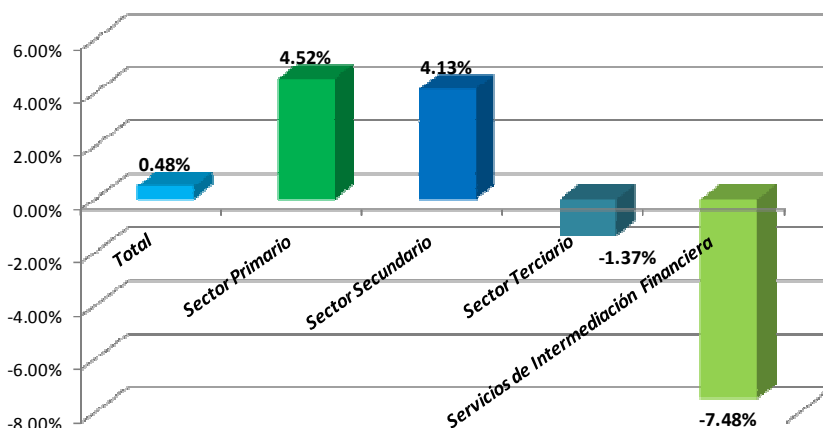

III. PRECIOS E INFLACIÓN²

Al mes de septiembre del 2011, los precios de bienes y servicios en la ciudad de Oaxaca se incrementaron un 2.12%, en tanto en la ciudad de Tehuantepec dicho incremento fue de 1.55%. Ambas ciudades se ubican en un nivel medio de inflación entre 46 localidades urbanas del país en donde se analiza el comportamiento de los precios.

Analizando el comportamiento de los precios durante los primeros nueve meses del año, se observa que en el caso de la ciudad de Oaxaca sólo en el mes de mayo hubo una reducción, en tanto que los meses de mayor incremento fueron enero, febrero y particularmente el mes de julio.

Inflación mensual en la Ciudad de Oaxaca y Tehuantepec

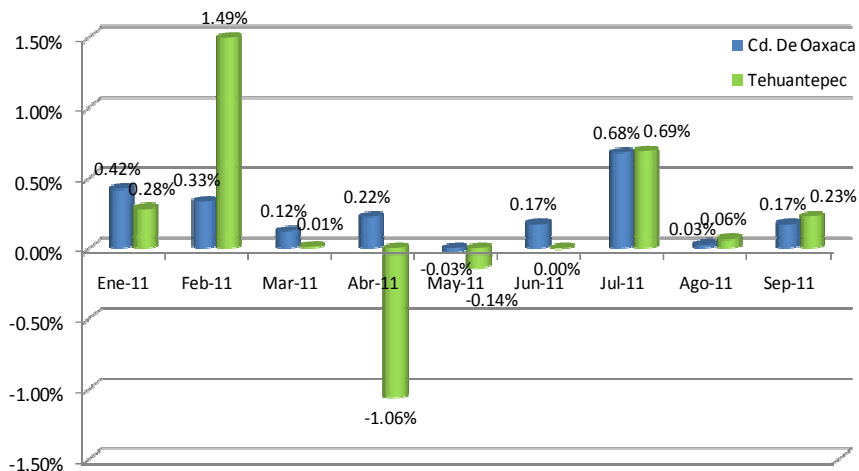

² FUENTE: Banco de México. Índice de Precios al Consumidor.

Por lo que se refiere a la ciudad de Tehuantepec, los datos muestran un incremento considerable en el mes de febrero, por encima del 1% el cual fue compensado parcialmente en el mes de abril; sin embargo, al igual que en el caso de la ciudad de Oaxaca, en el mes de julio se presenta un incremento considerable en los precios, de 0.69%. En ambos casos podría esperarse que los precios cierren el 2011 con niveles alrededor del 3%, si bien en el caso de Tehuantepec, al mostrar una mayor variabilidad, la inflación podría ser un poco mayor.

IV. OCUPACIÓN Y EMPLEO³

En materia de empleo y ocupación, al tercer trimestre del año la Población Económicamente Activa en la entidad ascendió a 1.6 millones de personas, de las cuales un 2.7% se encontró desocupada, es decir, poco más de 44 mil personas que durante el periodo en cuestión no lograron colocarse en un trabajo.

Tasa de desempleo en el estado de Oaxaca

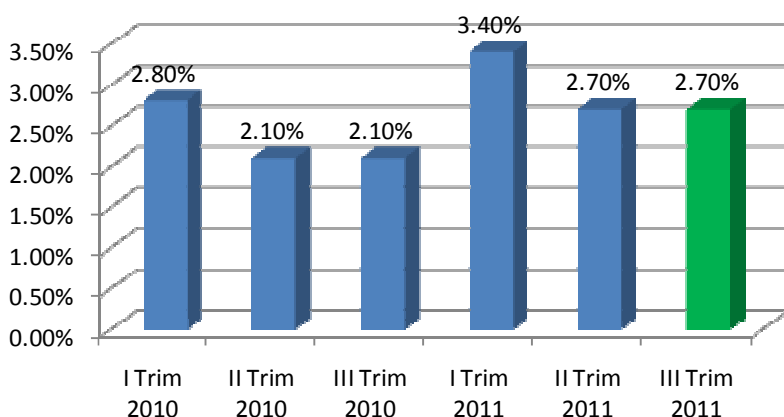

Al comparar esta tasa de desempleo con el desempeño mostrado en la entidad en trimestres anteriores se observa que se logró mantener el mismo nivel de desempleo del segundo trimestre e incluso se redujo en comparación con la cifra del primer trimestre. Sin embargo, en comparación al resultado del año anterior, el nivel de desempleo resultó ligeramente mayor al 2.1% del tercer trimestre del 2010.

En un comparativo nacional, Oaxaca se ubica como la segunda entidad con menor tasa de desempleo, ubicándose por debajo de la tasa nacional (5.57%). Este indicador adquiere una relevancia particular ya que al analizar la situación de las demás entidades federativas se

Tasa de desempleo por entidad federativa, Tercer Trimestre 2011

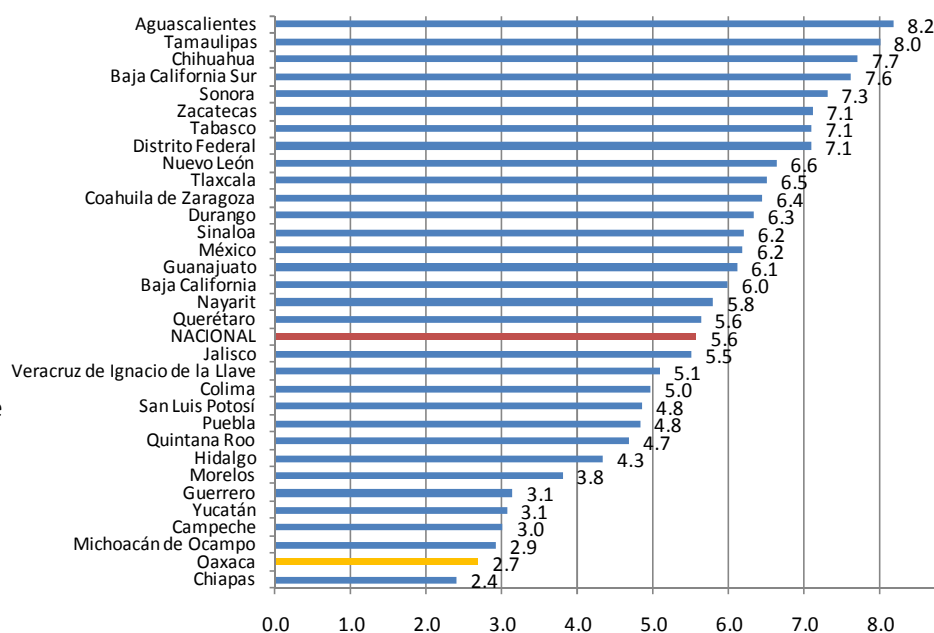

³ FUENTE: INEGI. Encuesta Nacional de Empleo.
Instituto Mexicano del Seguro Social.
Trabajadores Asegurados permanentes ante el IMSS.

observa que el desempleo ha alcanzado tasas de hasta 8%; en particular, se observa que las tasas de desempleo más altas se están presentando en estados con mayor apertura económica, es decir, se podría inferir que los efectos de la incertidumbre económica internacional no están impactando drásticamente al estado de Oaxaca, en comparación a otras entidades.

En términos de generación de empleo formal, de acuerdo a cifras del Instituto Mexicano del Seguro Social y de la Secretaría del Trabajo y Previsión social, hasta el mes de septiembre se crearon en la entidad 4 mil 679 nuevos empleos formales, lo que equivale a un 3.47% más con respecto a la cifra registrada al

en el primer mes del año.

Trabajadores asegurados permanentes en IIMSS, Oaxaca, 2011

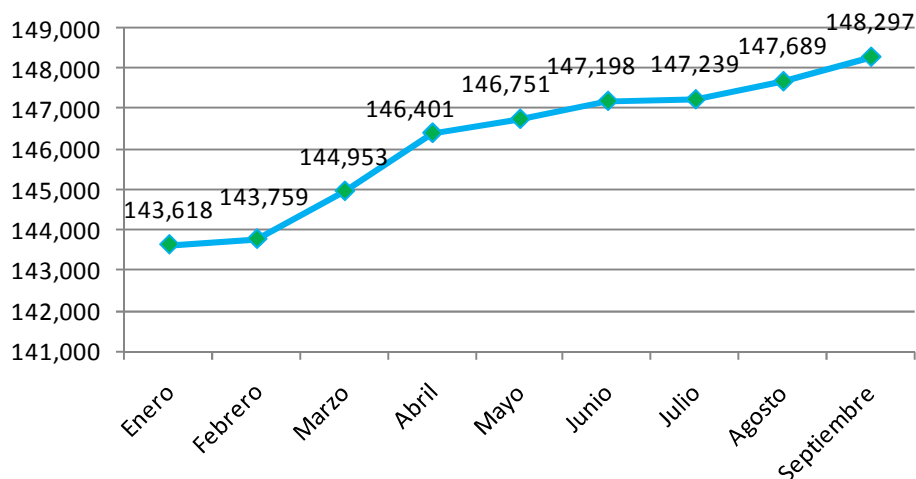

Este ritmo en el crecimiento del empleo formal se encuentra por encima del comportamiento nacional que durante el mismo lapso de tiempo mostró un incremento de 3.19% en el número de trabajadores asegurados.

V. ANÁLISIS SECTORIAL

a. Sector Comercial⁴

La actividad comercial en la ciudad de Oaxaca mantuvo hasta el tercer trimestre un comportamiento inestable en donde no se ha podido observar una recuperación de las caídas en las ventas registradas en los dos primeros meses del año. En el caso de las ventas al por menor, salvo el mes de marzo en donde el crecimiento de las ventas fue de 9%, las ventas sólo lograron aumentar a tasas menores en junio y julio para revertir esta tendencia en agosto y septiembre.

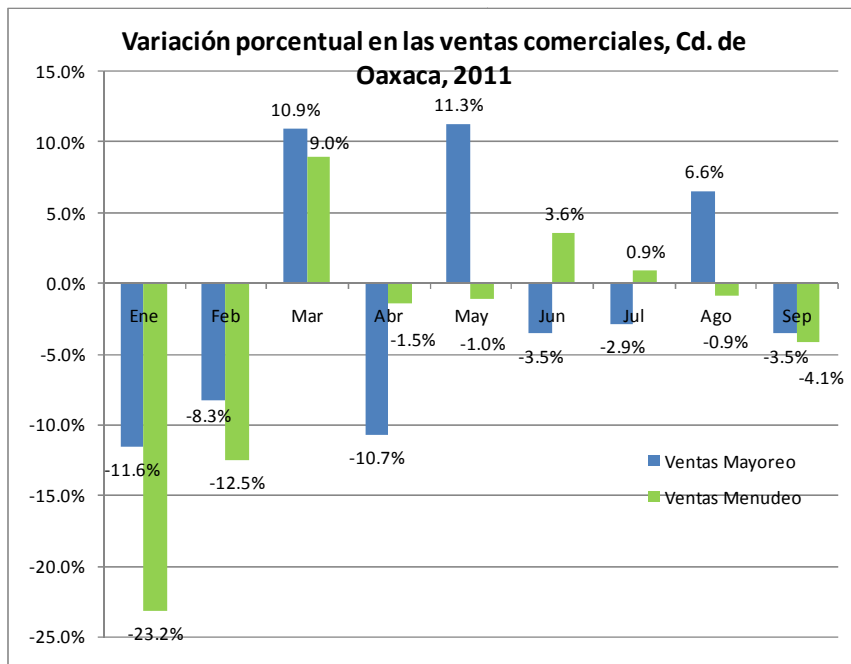

⁴ FUENTE: INEGI. Encuesta Mensual sobre Establecimientos Comerciales.

Por lo que se refiere a las ventas al por mayor, el escenario no aparece tan dramático, ya que los meses de marzo, mayo y agosto registraron tasas de crecimiento entre 6 y 11%, aún cuando junio, julio y septiembre las ventas de este sector se han visto reducidas.

b. Industria de la construcción⁵

El comportamiento de la actividad productiva en la industria de la construcción durante los primeros 9 meses del año muestra dos periodos importantes: el primero de enero a mayo, cuando al haber caído casi un 10% su producción mensual en febrero, comenzó un proceso de recuperación apoyado principalmente en la obra del sector privado hasta alcanzar un punto máximo en mayo con un crecimiento mensual de 21.4%. Sin embargo, a partir del mes de junio la producción desciende y es hasta el mes de septiembre cuando muestra un crecimiento significativo de 26%, apoyado esta vez en la obra del sector público.

El comportamiento de la producción de acuerdo al tipo de ejecutor (público o privado) muestra en el caso de la obra pública una tendencia similar al de toda la industria,

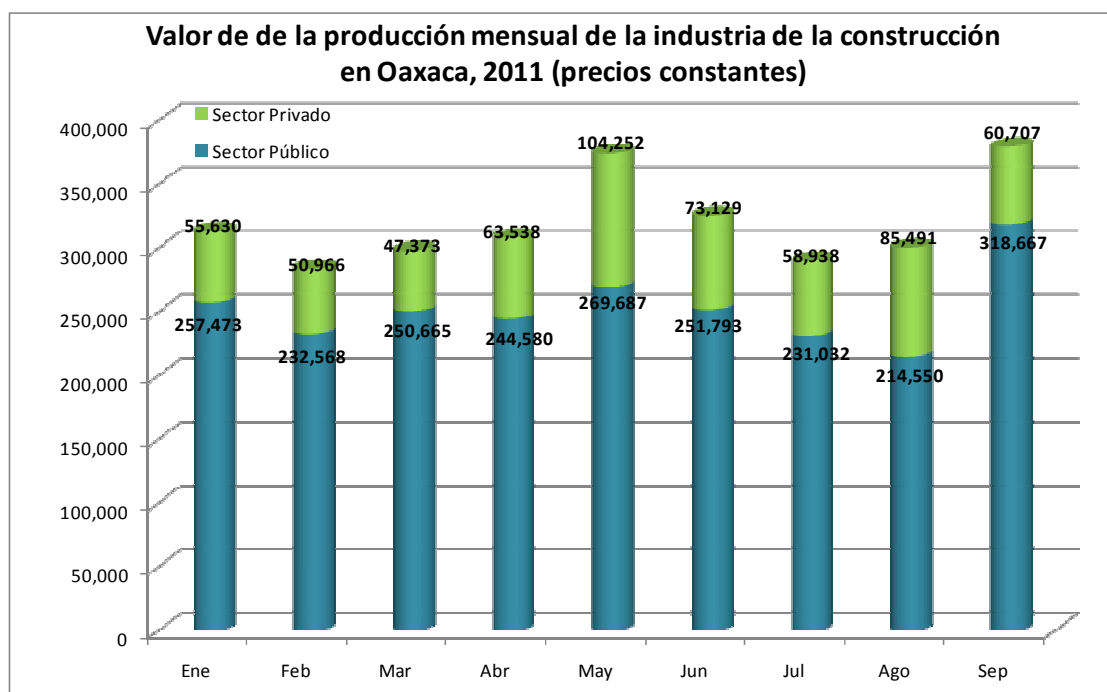

alcanzando niveles mínimos de producción en los meses de febrero y agosto y niveles máximos de producción en los meses de mayo y septiembre.

Por lo que respecta a la obra en el sector privado, su producción inició el año con una tendencia a la baja hasta el mes de marzo, para mostrar excelentes tasas de crecimiento en abril y mayo (34 y 64%, respectivamente); en los meses de junio y julio la producción de obrar privada desciende para volver a presentar un importante crecimiento de 45% en agosto, si bien registró una caída considerable hacia el mes de septiembre.

⁵ FUENTE: INEGI. Encuesta Nacional de Empresas Constructoras.

VI. PRESUPUESTO PÚBLICO⁶

De acuerdo con la Secretaría de Hacienda y Crédito Público, hasta el tercer trimestre del año la Federación había transferido a Oaxaca recursos por 31 mil 878 millones de pesos, que representan poco más de 2 mil millones de pesos más en comparación a los recursos transferido en el tercer trimestre del año 2010.

De este total, el 64% correspondió a Aportaciones (Ramos 33 y 25), un 28.9% se integró por Participaciones (Ramo 28); en menor proporción se encontraron los recursos por convenios de descentralización

(4.7%), por gasto federalizado de provisiones salariales y económicas (2.1%) y por convenios de reasignación de recursos (0.2%).

En términos de crecimiento real de los recursos transferidos a la entidad, se observa que los rubros de

Distribución de los recursos federales transferidos al estado de Oaxaca, Enero - Septiembre 2011

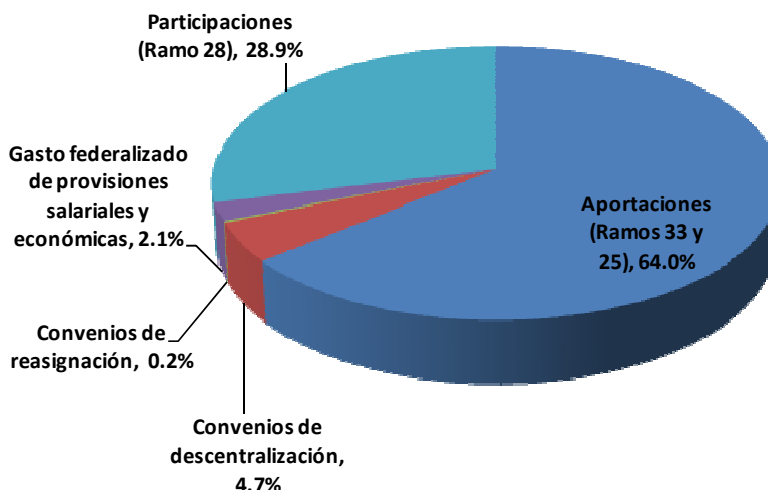

Aportaciones y Participaciones mostraron un incremento de 6.4 y 6.2%, respectivamente, con relación a los recursos transferidos en el mismo periodo del 2010. También se observa que los

recursos de convenios de reasignación fueron 4.6% mayores. En contraste, llama la atención una reducción en los apartados de recursos por convenios de descentralización (convenios SEP, SAGARPA y SEMARNAT) y del gasto federalizado de provisiones salariales y económicas (Fondo Regional, Fondo Metropolitano, SUBSEMUN, programas regionales, entre otros).

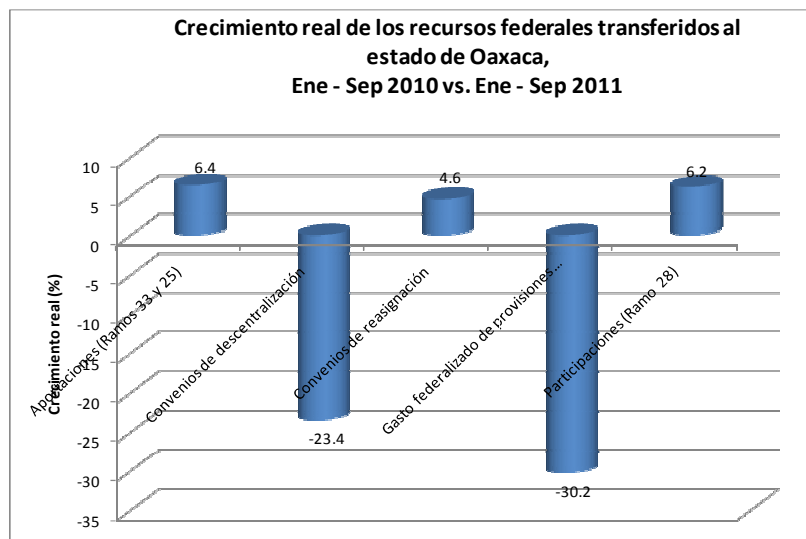

⁶ FUENTE: Secretaría de Hacienda y Crédito Público. Dirección General Adjunta de Estadística de la Hacienda Pública.

Por lo que respecta a la deuda pública, al tercer trimestre del año el monto ascendió a los 4 mil 454 millones de pesos, de los cuales el 99.03% es deuda estatal y un 0.97% es municipal. Cabe señalar que hasta ese momento, el 69.5% de la deuda estatal se integraba con emisiones bursátiles garantizadas con ingresos propios; sin embargo, en el mes de diciembre el Gobierno realizó una emisión bursátil por 1 mil 947 millones de pesos para reestructurar los pasivos contratados con la banca.

VII. REMESAS FAMILIARES⁷

Las remesas familiares captadas por la Entidad ascendieron a 1 mil 081 millones de dólares al tercer trimestre del año, equivalentes al 6.3% del total nacional con lo que Oaxaca se ubica como la sexta entidad federativa con mayor captación de este tipo de ingresos, sólo por debajo de Michoacán, Guanajuato, Jalisco, el Estado de México y Puebla.

En términos comparativos, dicha cifra representó un 8.9% más que las remesas captadas durante el mismo periodo del año 2010.

⁷ FUENTE: Banco de México. Ingresos por Remesas Familiares por Entidad Federativa.